



## **CONSEJERÍA PARA LA TRANSICIÓN ECOLÓGICA Y SOSTENIBILIDAD**

*RESOLUCIÓN de 2 de julio de 2021, de la Dirección General de Sostenibilidad, por la que se otorga autorización ambiental unificada para bodega de vinos, almazara y fábrica de aderezo de aceitunas promovida por Sociedad Cooperativa "San Isidro" en el término municipal de Villafranca de los Barros.*  
(2021062303)

### ANTECEDENTES DE HECHO:

**Primero.** Con fecha 11 de noviembre de 2019 tiene entrada en el Registro Único de la Junta de Extremadura, la solicitud de modificación sustancial de Autorización Ambiental Unificada (AAU), cuya documentación se completó con fecha 9 de septiembre de 2020, para proyecto de mejora de un conjunto de industrias cuyas actividades son bodega de vinos, almazara y fábrica de aderezo de aceitunas ubicadas en el término municipal de Villafranca de los Barros (Badajoz) y promovida por Sociedad Cooperativa "San Isidro" con CIF FXXXX3206. Los expedientes existentes y que ahora se ven modificados sustancialmente y unificados bajo una misma AAU son respectivamente, AAU 12/057, CAA 18/016 y CAA 17/017.

**Segundo.** El proyecto consiste en la mejora tecnológica de un conjunto de industrias, las cuales tendrán las siguientes capacidades de producción:

- La actividad de la bodega es la producción de vinos de calidad amparados en al D.O. Ribera del Guadiana. Vinos tintos del año, crianzas reservas y grandes reservas. En conjunto la producción de vinos tintos y blancos alcanza una capacidad de 70.877,17 HI al año. De los que: 693,50 HI. son envasados, para su comercialización como vino del año y 93 HI. son destinados a crianzas, reservas y grandes reservas. El resto de los vinos producidos, así como el mosto, son comercializados en grandes envases a granel.

La capacidad técnica de la bodega sería de unos 500 t/día de uva lo que se correspondería con unos 350.000 litros de vino.

- La almazara tiene una capacidad de molturación de 4,1 t/hora y cuenta con 2 líneas lo que representa una capacidad de 196,8 t/día de aceituna molturada que se corresponde con unos 39,36 t/día de aceite producido.
- La fábrica de aderezo tiene una capacidad de producción de 80 t/día de aceitunas aderezadas.

Esta actividad está incluida en el ámbito de aplicación de la Ley 16/2015, de 23 de abril, de protección ambiental de la Comunidad Autónoma de Extremadura. En particular en la categoría 3.2.b. del anexo II.



Las industrias están emplazadas, según datos facilitados por el promotor, en suelo clasificado de uso industrial, en las parcelas con referencia catastral 0817003QC3701N0001AA, 0817004QC3701N0001BA y 0817005QC3701N0001YA, en el término municipal de Villafranca de los Barros (Badajoz).

**Tercero.** El órgano ambiental publica Anuncio de fecha 15 de diciembre de 2020 en su sede electrónica, poniendo a disposición del público, durante un plazo de 10 días, la información relativa al procedimiento de solicitud de autorización ambiental unificada, de conformidad con lo dispuesto en el artículo 16.5 de la Ley 16/2015, de 23 de abril, de protección ambiental de la Comunidad Autónoma de Extremadura.

**Cuarto.** Para dar cumplimiento a lo dispuesto en el artículo 16.4 de la Ley 16/2015 de 23 de abril, de protección ambiental de la Comunidad Autónoma de Extremadura, tras la modificación introducida en la misma por la Ley 8/2019, de 5 de abril, para una Administración más ágil en la Comunidad Autónoma de Extremadura, la Dirección General de Sostenibilidad (DGS) promovió la participación real y efectiva de las personas interesadas, en todo caso de los vecinos inmediatos con fecha 15 de diciembre de 2020.

**Quinto.** Con fecha 8 de abril de 2021, se remite copia del expediente al Ayuntamiento de Villafranca de los Barros, en el que se le indicaba que disponía de un plazo de 20 días desde la recepción del expediente, para remitir un informe técnico que se pronunciara sobre la adecuación de la instalación a todas aquellas materias de competencia municipal, de conformidad con lo dispuesto en el artículo 25.2 de la Ley 7/1985, de 2 de abril, reguladora de las Bases de Régimen Local. El Ayuntamiento de Villafranca de los Barros da traslado de sendos informes municipales recibidos con fecha 7 de mayo de 2020, el primero emitido por el arquitecto municipal del Ayuntamiento de Villafranca de los Barros y el segundo por el ingeniero técnico municipal, en el que se indica que "al respecto de la ordenanza reguladora de los vertidos, la actividad dispone de permiso de vertido a la red de saneamiento municipal, disponiendo de arqueta toma muestras de acuerdo a lo previsto en la vigente ordenanza municipal de vertidos."

**Sexto.** Para dar cumplimiento al apartado 8 del artículo 16, de la Ley 16/2015, de 23 de abril, de protección ambiental de la Comunidad Autónoma de Extremadura, la Dirección General de Sostenibilidad se dirigió mediante escritos de fecha 3 de junio de 2021 a Sociedad Cooperativa "San Isidro", al Ayuntamiento de Villafranca de los Barros y a las organizaciones no gubernamentales cuyo objeto sea la defensa de la naturaleza y el desarrollo sostenible con objeto de proceder al trámite de audiencia a los interesados, sin que se hayan pronunciado al respecto.

**Séptimo.** A los anteriores Antecedentes de Hecho, le son de aplicación los siguientes,

**FUNDAMENTOS DE DERECHO:**

**Primero.** Es órgano competente para la resolución del presente procedimiento la Dirección General de Sostenibilidad de la Consejería para la Transición Ecológica y Sostenibilidad, en virtud de lo dispuesto en el artículo 15 de la Ley 16/2015, de 23 de abril, de protección ambiental de la Comunidad Autónoma de Extremadura y de conformidad con el artículo 31.3 del Decreto 87/2019, de 2 de agosto, por el que se establece la estructura orgánica básica de la Administración de la Comunidad Autónoma de Extremadura.

**Segundo.** En aplicación del Real Decreto 463/2020, de 14 de marzo, por el que se declara el estado de alarma para la gestión de la situación de crisis sanitaria ocasionada por el Covid-19 y del Real Decreto 537/2020, de 22 de mayo, por el que se prorroga el estado de alarma, el plazo máximo para resolver este procedimiento, así como los plazos concedidos a los interesados y los previstos para los distintos trámites administrativos que se hubieran iniciado con anterioridad a la declaración del estado de alarma y que no hubieran finalizado en aquel momento han estado suspendidos desde el 14 de marzo de 2020 hasta el 1 de junio de 2020, fecha en que se reanuda el cómputo de dichos plazos.

**Tercero.** Conforme a lo establecido en el artículo 14.2 de la Ley 16/2015, de 23 de abril, de protección ambiental de la Comunidad Autónoma de Extremadura, "Se somete a autorización ambiental unificada el montaje, explotación, traslado o modificación sustancial, de las instalaciones de titularidad pública o privada en las que se desarrolle alguna de las actividades que se incluyen en el Anexo II de la presente ley".

La actividad cuya autorización se pretende, se encuentra incluida en el ámbito de aplicación de la Ley 16/2015, de 23 de abril, de protección ambiental de la Comunidad Autónoma de Extremadura. En concreto, en la categoría 3.2.b del Anexo II, relativa a "Instalaciones para tratamiento y transformación, diferente al mero envasado, de las siguientes materias primas, tratadas o no previamente, destinadas a la fabricación de productos alimenticios o piensos a partir de materia prima vegetal, sean fresca, congelada, conservada, precocinada, deshidratada o completamente elaborada, de una capacidad de producción de productos acabados igual o inferior a 300 toneladas por día o 600 toneladas por día en caso de que la instalación funcione durante un periodo no superior a 90 días consecutivos en un año cualquiera, y superior a 20 toneladas por día".

A la vista de los anteriores Antecedentes de Hecho, Fundamentos de Derecho y del informe técnico, habiéndose dado debido cumplimiento a todos los trámites previstos legalmente, la Dirección General de Sostenibilidad,

**RESUELVE:**

Otorgar autorización ambiental unificada a favor de Sociedad Cooperativa "San Isidro", para bodega de vinos, almazara y fábrica de aderezo de aceitunas, categoría 3.2.b del Anexo II, relativa a "Instalaciones para tratamiento y transformación, diferente al mero envasado, de las siguientes materias primas, tratadas o no previamente, destinadas a la fabricación de productos alimenticios o piensos a partir de materia prima vegetal, sean fresca, congelada, conservada, precocinada, deshidratada o completamente elaborada, de una capacidad de producción de productos acabados igual o inferior a 300 toneladas por día o 600 toneladas por día en caso de que la instalación funcione durante un periodo no superior a 90 días consecutivos en un año cualquiera, y superior a 20 toneladas por día", ubicada en el término municipal Villafranca de los Barros, a los efectos recogidos en la Ley 16/2015, de 23 de abril, de protección ambiental de la Comunidad Autónoma de Extremadura, y en el Decreto 81/2011, de 20 de mayo, por el que se aprueba el Reglamento de autorizaciones y comunicación ambiental de la Comunidad Autónoma de Extremadura, señalando que en el ejercicio de la actividad se deberá cumplir el condicionado fijado a continuación y el recogido en la documentación técnica entregada, excepto en lo que ésta contradiga a la presente autorización, sin perjuicio de las prescripciones de cuanta normativa sea de aplicación a la actividad de referencia en cada momento. El n.º de expediente de la actividad proyectada es el AAU 19/186.

**CONDICIONADO DE LA AUTORIZACIÓN AMBIENTAL UNIFICADA**

- a - Medidas relativas a la prevención, minimización, almacenamiento, gestión y control de los residuos generados en la actividad.

1. La actividad generará los siguientes residuos no peligrosos:

Generales:

<b>RESIDUO</b>	<b>ORIGEN</b>	<b>CÓDIGO SEGÚN LA LER <sup>(1)</sup></b>	<b>DESTINO</b>	<b>CANTIDAD (toneladas)</b>
Papel y cartón usados	Residuos municipales (residuos domésticos y residuos asimilables procedentes de los comercios, industrias e instituciones)	20 01 01	Planta de tratamiento de RSU	2,5
Vidrio.	Residuos municipales (residuos domésticos y residuos asimilables procedentes de los comercios, industrias e instituciones)	20 01 02	Planta de tratamiento de RSU	2,5



RESIDUO	ORIGEN	CÓDIGO SEGÚN LA LER <sup>(1)</sup>	DESTINO	CANTIDAD (toneladas)
Madera	Residuos municipales (residuos domésticos y residuos asimilables procedentes de los comercios, industrias e instituciones)	20 01 38	Gestor autorizado	1
Metales.	Residuos municipales (residuos domésticos y residuos asimilables procedentes de los comercios, industrias e instituciones)	20 01 40	Gestor autorizado	1
Plásticos usados	Residuos municipales (residuos domésticos y residuos asimilables procedentes de los comercios, industrias e instituciones)	20 01 39	Planta de tratamiento de RSU	0,5

(1) LER: Lista Europea de Residuos publicada por la Decisión de la Comisión 2014/955/UE de 18 de diciembre de 2014.

#### Bodega de vinos:

RESIDUO	ORIGEN	CÓDIGO SEGÚN LA LER <sup>(1)</sup>	DESTINO	CANTIDAD (toneladas)
Residuos de lavado, limpieza y reducción mecánica de materias primas	Operaciones de proceso de la uva	07 01 01	Gestor autorizado	436,05
Orujos procedentes del prensado de la uva	Operaciones de proceso de la uva	02 07 04	Gestor autorizado	4.125

(1) LER: Lista Europea de Residuos publicada por la Decisión de la Comisión 2014/955/UE de 18 de diciembre de 2014.

#### Almazara:

RESIDUO	ORIGEN	CÓDIGO SEGÚN LA LER <sup>(1)</sup>	DESTINO	CANTIDAD (toneladas)
Operaciones de proceso de aceitunas	Residuos de tejidos vegetales	02 01 03	Gestor autorizado	45
Aguas residuales del proceso de limpieza	Residuos no especificados en otra categoría	02 03 99	Gestor autorizado	1,5

(1) LER: Lista Europea de Residuos publicada por la Decisión de la Comisión 2014/955/UE de 18 de diciembre de 2014.



Fábrica de aderezo:

RESIDUO	ORIGEN	CÓDIGO SEGÚN LA LER <sup>(1)</sup>	DESTINO	CANTIDAD (toneladas)
Residuos de tejidos vegetales	Operaciones de proceso de aceitunas	02 01 03	Gestor autorizado	5
Residuos de conservantes	Operaciones de proceso de aceitunas	02 03 02	Balsa evaporación	50
Residuos no especificados en otra categoría	Aguas residuales del proceso de limpieza	02 03 99	Balsa evaporación	0,5
Envases	Suministro de materias primas o auxiliares a la planta industrial	15 01 <sup>(2)</sup>	Planta de tratamiento de RSU	0,5

(1) LER: Lista Europea de Residuos publicada por la Decisión de la Comisión 2014/955/UE de 18 de diciembre de 2014.

(2) Se incluyen todos los envases del grupo 15 01 distintos de los identificados como 15 01 10 y 15 01 11.

2. La actividad generará los siguientes residuos peligrosos:

RESIDUO	ORIGEN	CÓDIGO SEGÚN LA LER <sup>(1)</sup>	DESTINO	CANTIDAD (toneladas)
Residuos de tóner de impresión que contienen sustancias peligrosas	Impresoras y fotocopiadoras	08 03 17	Gestor autorizado	10 Ud.
Absorbentes, materiales de filtración (incluidos los filtros de aceite no especificados en otra categoría), trapos de limpieza y ropas protectoras contaminados por sustancias peligrosas.	Trabajos de mantenimiento de maquinarias	15 02 03	Gestor autorizado	4 Ud.
Tubos fluorescentes y otros residuos que contengan mercurio	Iluminación de instalaciones	20 01 21	Gestor autorizado	0,05

(1) LER: Lista Europea de Residuos publicada por la Decisión de la Comisión 2014/955/UE de 18 de diciembre de 2014.



3. La generación de cualquier otro residuo deberá ser comunicada a la Dirección General de Sostenibilidad.
4. Mientras los residuos se encuentren en la instalación industrial, el titular de ésta estará obligado a mantenerlos en condiciones adecuadas de higiene y seguridad. En particular:
  - a) Las condiciones de los almacenamientos deberán evitar el arrastre de los residuos por el viento o cualquier otra pérdida de residuo o de componentes del mismo.
  - b) Se almacenarán sobre solera impermeable.
  - c) El almacenamiento temporal de residuos peligrosos se efectuará en zonas cubiertas y con pavimento impermeable.
  - d) Para aquellos residuos peligrosos que, por su estado físico, líquido o pastoso, puedan generar lixiviados o dar lugar a vertidos, se dispondrá de cubetos de retención o sistema equivalente, a fin de garantizar la contención de eventuales derrames. Dichos sistemas serán independientes para aquellas tipologías de residuos cuya posible mezcla en caso de derrame suponga aumento de su peligrosidad o mayor dificultad de gestión.
  - e) Los residuos peligrosos generados en las instalaciones deberán envasarse, etiquetarse y almacenarse conforme a lo establecido en los artículos 13, 14 y 15 del Real Decreto 833/1988, de 20 de julio, por el que se aprueba el Reglamento para la ejecución de la Ley 20/1986, básica de residuos tóxicos y peligrosos.
  - f) Se instalarán los equipos y agentes de extinción de incendios requeridos por los organismos competentes en materia de seguridad contra incendios en establecimientos industriales.
5. No se mezclarán residuos peligrosos de distinta categoría, ni con otros residuos no peligrosos, sustancias o materiales. La mezcla incluye la dilución de sustancias peligrosas.
6. Los residuos no peligrosos no podrán almacenarse por un tiempo superior a dos años, si su destino final es la valorización, o a un año, si su destino final es la eliminación. Mientras que los residuos peligrosos no podrán almacenarse por un tiempo superior a seis meses. Ello de conformidad con lo dispuesto en la Ley 22/2011, de 28 de julio, de residuos y suelos contaminados.
  - b - Medidas relativas a la prevención, minimización y control de las emisiones contaminantes a la atmósfera.
1. El complejo industrial consta de los siguientes focos de emisión de contaminantes a la atmósfera, que se detalla en la siguiente tabla.



<b>Foco de emisión</b>	<b>Tipo de foco</b>	<b>Clasificación R.D.1042/2017, de 22 de diciembre</b>	<b>Combustible o producto asociado</b>	<b>Proceso asociado</b>
1.- Caldera de vapor de 400 kWt de potencia térmica (nueva)	Confinado y sistemático	C 03 01 03 04	Biomasa	Producción de agua caliente

2. Para este foco de emisión se establecen valores límite de emisión (VLE) para los siguientes contaminantes al aire:

<b>CONTAMINANTE</b>	<b>VLE</b>
Dióxido de azufre, SO <sub>2</sub>	5000 mg/Nm <sup>3</sup>
CO, monóxido de carbono	500 mg/Nm <sup>3</sup>
Partículas	150 mg/Nm <sup>3</sup>

Estos valores límite de emisión serán valores medios, medidos siguiendo las prescripciones establecidas en el apartado -g-. Además, están expresados en unidades de masa de contaminante emitidas por unidad de volumen total de gas residual liberado expresado en metros cúbicos medidos en condiciones normales de presión y temperatura (101,3 kPa y 273 K), previa corrección del contenido en vapor de agua y referencia a un contenido de oxígeno por volumen en el gas residual del seis por ciento.

3. Se deberá impedir mediante los medios y señalización adecuados, el libre acceso a las instalaciones de recogida y tratamiento de las emisiones contaminantes a la atmósfera del personal ajeno a la operación y control de las mismas, siendo responsable de cuantos daños y perjuicios puedan ocasionarse.
4. Se realizarán las oportunas operaciones de mantenimiento en la caldera (limpiezas periódicas del quemador, limpiezas periódicas de la chimenea de evacuación de gases...), con objeto de que se evite un aumento de la contaminación medioambiental originada por este foco de emisión.





- c - Medidas de protección y control de las aguas, del suelo y de las aguas subterráneas.

1. El complejo industrial contará con tres redes separativas de aguas residuales:
  - a) Red de aguas pluviales no susceptibles a ser contaminadas procedentes de la cubierta de las naves y zonas pavimentadas, y vertidos procedentes de los aseos y vestuarios, que se encuentran conectadas con la red general de saneamiento del polígono industrial de Villafranca de los Barros.
  - b) Red de aguas fecales provenientes de aseos y vestuarios, la cual está conectada a la red de saneamiento municipal, el complejo industrial deberá contar con Autorización de Vertidos del Ayuntamiento de Villafranca de los Barros.
  - c) Los vertidos originados en la actividad de la bodega de vinos, son llevados a cuatro de las balsas de evaporación propiedad de la Cooperativa, y cuando estas resultan insuficientes, son conducidas hasta un depósito existente, para posteriormente ser retirados por un gestor autorizado.
  - d) En el proceso de obtención de aceite de oliva, se utiliza agua a alta temperatura para conseguir la separación del aceite de la parte sólida, después de la separación de la fase sólida de la líquida se separa el agua del aceite. El agua excedente se convierte en un vertido que será conducido hasta un depósito existente, para posteriormente ser retirados por un gestor autorizado.
  - e) Los vertidos que se generan en el proceso de aderezo de aceitunas, son llevados a una balsa de evaporación propiedad de la Cooperativa.
2. Cualquier vertido que se pretenda llevar a cabo a Dominio Público Hidráulico deberá contar con autorización de vertido por el organismo de cuenca correspondiente, quién fijará las condiciones y límites de vertido.
3. El titular de la instalación industrial deberá evitar la entrada de restos orgánicos al sistema de desagüe. A tal efecto, los desagües de la red de saneamiento de aguas residuales del proceso productivo dispondrán de rejillas para la retención de los sólidos.
4. Se realizarán limpieza en seco antes de realizar la misma con agua a presión, con el fin de disminuir el consumo de agua.
5. Se deberá disponer de un manual de mantenimiento preventivo al objeto de garantizar el buen estado de las instalaciones, en especial respecto a los medios disponibles para evitar la contaminación del medio en caso de derrames o escapes accidentales y a las medidas de seguridad implantadas.



- d - Medidas de protección y control de la contaminación acústica.

1. Las principales fuentes de emisión de ruidos del complejo industrial se indican en la siguiente tabla. En la misma, también se muestran los niveles de emisión de ruidos previstos.

Bodega de vinos:

<b>Parcela</b>	<b>Fuente sonora</b>	<b>Nivel de emisión total, dB (A)</b>
1	Desvinadores estáticos	50
2	Bodega de vinos	70
3	Equipo de frío	80,6
4	Nave de prensas	80

Almazara:

<b>Parcela</b>	<b>Fuente sonora</b>	<b>Nivel de emisión total, dB (A)</b>
1	Recepción de aceituna	70
2	Molino	85
3	Deshuesadora	80

Fábrica de aderezo:

<b>Parcela</b>	<b>Fuente sonora</b>	<b>Nivel de emisión total, dB (A)</b>
1	Movimiento de vehículos	60
2	Clasificación de la aceituna	70
3	Recepción de la aceituna	70



2. No se permitirá el funcionamiento de ninguna fuente sonora cuyo nivel de recepción externo sobrepase los valores establecidos en el Decreto 19/1997, de 4 de febrero, de Reglamentación de Ruidos y Vibraciones.
3. La actividad desarrollada no superará los objetivos de calidad acústica ni los niveles de ruido establecidos como valores límite en el Real Decreto 1367/2007, de 19 de octubre, por el que se desarrolla la Ley 37/2003, de 17 de noviembre, del Ruido, en lo referente a zonificación acústica, objetivos de calidad y emisiones acústicas.

- e - Medidas de prevención y minimización de la contaminación lumínica.

#### Condiciones generales:

1. La presente autorización se concede para la potencia lumínica instalada en la industria. Cualquier modificación de lo establecido en este límite deberá ser autorizada previamente.
2. A las instalaciones de alumbrado exterior les serán de aplicación las disposiciones relativas a contaminación lumínica, recogidas en el Real Decreto 1890/2008, de 14 de noviembre, por el que se aprueba el Reglamento de eficiencia energética en instalaciones de alumbrado exterior y sus Instrucciones técnicas complementarias EA-01 a EA-07.

#### Condiciones técnicas:

Requerimientos luminotécnicos para instalaciones de alumbrado de zonas y viales anexos a la actividad.

3. Con objeto de prevenir la dispersión de luz hacia el cielo nocturno, así como de preservar las condiciones naturales de oscuridad en beneficio de los ecosistemas, con carácter general, se deberá cumplir lo siguiente:
  - a) El diseño de las luminarias será aquel que el flujo hemisférico superior instalado (FH-Sinst), la iluminancia, la intensidad luminosa, la luminancia y el incremento del nivel de contraste será inferior a los valores máximos permitidos en función de la zona en la que se ubique la instalación conforme a lo establecido en la Instrucción Técnica Complementaria EA-03 Resplandor luminoso nocturno y luz intrusa o molesta del Real Decreto 1890/2008, de 14 de noviembre, por el que se aprueba el Reglamento de eficiencia energética en instalaciones de alumbrado exterior y sus Instrucciones técnicas complementarias.
  - b) El factor de mantenimiento y factor de utilización cumplirán los límites establecidos en la ITC-EA-04, garantizándose el cumplimiento de los valores de eficiencia energética de la ITCEA-01.



- f - Solicitud de inicio de actividad y puesta en servicio.

1. En el caso de que el proyecto o actividad no comenzara a ejecutarse o desarrollarse en el plazo de cinco años (5 años), a partir de la fecha de otorgamiento de la AAU, la Dirección General de Sostenibilidad previa audiencia del titular, acordará la caducidad de la AAU, conforme a lo establecido en el artículo 23.a.) de la Ley 16/2015, de 23 de abril.
2. Dentro del plazo indicado en el apartado anterior, el titular de la instalación deberá remitir a la Dirección General de Sostenibilidad solicitud de inicio de la actividad según lo dispuesto en el artículo 19 de la Ley 16/2015, de 23 de abril, con la documentación citada en dicho artículo, y en particular:
  - a) Los resultados del primer control externo de emisiones contaminantes a la atmósfera según las prescripciones establecidas en el apartado g.
  - b) La documentación que indique y acredite qué tipo de gestión y qué gestores autorizados se harán cargo de los residuos generados por la actividad con el fin último de su valorización o eliminación.
  - c) El certificado de cumplimiento de los requisitos de ruidos establecido en el artículo 26 del Decreto 19/1997, de 4 de febrero, de reglamentación de ruidos y vibraciones y los del Real Decreto 1367/2007, por el que se desarrolla la Ley 37/2003, del Ruido, en lo referente a la zonificación acústica, objetivos de calidad y emisiones acústicas.
  - d) La verificación inicial realizada por OCA establecida en la Instrucción Técnica Complementaria EA-05, recogida en el Real Decreto 1890/2008, de 14 de noviembre, por el que se aprueba el Reglamento de eficiencia energética en instalaciones de alumbrado exterior.
  - e) Licencia de obra otorgada por el Ayuntamiento de Villafranca de los Barros, en caso de ser necesaria.
  - f) Acreditación de la correcta gestión de todas las aguas residuales y autorización de vertidos a red de saneamiento municipal otorgada por el Ayuntamiento de Villafranca de los Barros.

- g - Vigilancia y seguimiento.

Residuos producidos:

1. El titular de la instalación industrial deberá llevar un registro de la gestión de todos los residuos generados:



- a) Entre el contenido del registro de residuos no peligrosos deberá constar la cantidad, naturaleza, identificación del residuo, origen y destino de los mismos.
  - b) El contenido del registro, en lo referente a residuos peligrosos, deberá ajustarse a lo establecido en el artículo 17 del Real Decreto 833/1988, de 20 de julio, por el que se aprueba el Reglamento para la ejecución de la Ley 20/1986, básica de residuos tóxicos y peligrosos.
2. En su caso, antes de dar traslado de los residuos peligrosos a una instalación para su valorización o eliminación deberá solicitar la admisión de los residuos y contar con el documento de aceptación de los mismos por parte del gestor destinatario de los residuos.
  3. Asimismo, el titular de la instalación deberá registrar y conservar los documentos de aceptación de los residuos peligrosos en las instalaciones de tratamiento, valorización o eliminación y los ejemplares de los documentos de control y seguimiento de origen y destino de los residuos por un periodo de cinco años.

#### Contaminación atmosférica:

4. Siempre que no se especifique lo contrario, el muestreo y análisis de todos los contaminantes y parámetros de proceso, así como los métodos de medición de referencia para calibrar los sistemas automáticos de medición, se realizarán con arreglo a las normas CEN. En ausencia de las normas CEN, se aplicarán las normas ISO, las normas nacionales, las normas internacionales u otros métodos alternativos que estén validados o acreditados, siempre que garanticen la obtención de datos de calidad científica equivalente.

A pesar de este orden de prioridad, las determinaciones de gases de combustión realizadas durante el seguimiento de las emisiones a la atmósfera se realizarán con arreglo a normas de referencia que garanticen la obtención de datos de calidad científica equivalente a los de las normas CEN, pudiéndose optar indistintamente por normas CEN, ISO, UNE,...

5. Se llevarán a cabo, por parte de un organismo de control autorizado (OCA) que actúe bajo el alcance de su acreditación ENAC, controles externos de las emisiones de los contaminantes atmosféricos sujetos a control en esta Resolución para los focos descritos. La frecuencia de estos controles externos será de uno cada cinco años para los focos de emisión. Los resultados del primer control externo se presentarán junto con la memoria referida en el apartado f.2.
6. En los controles externos de las emisiones contaminantes, los niveles de emisión serán el promedio de los valores emitidos durante una hora consecutiva. En cada control, se



realizarán, como mínimo, tres determinaciones de los niveles de emisión medidos a lo largo de ocho horas consecutivas, siempre que la actividad lo permita en términos de tiempo continuado de emisiones y representatividad de las mediciones.

7. El titular de la planta deberá comunicar el día que se llevará a cabo un control externo con la antelación suficiente.
8. En todas las mediciones de emisiones realizadas deberán reflejarse concentraciones de contaminantes, caudales de emisión de gases residuales expresados en condiciones normales, presión y temperatura de los gases de escape. Además, en los focos de gases de combustión, deberá indicarse también la concentración de oxígeno y el contenido de vapor de agua de los gases de escape. Los datos finales de emisión de los contaminantes regulados en la AAU deberán expresarse en mg/Nm<sup>3</sup> y, en su caso, referirse a base seca y al contenido en oxígeno de referencia establecido en la AAU.
9. El seguimiento del funcionamiento de los focos de emisión se deberá recoger en un archivo adaptado al modelo indicado en el Anexo II de la instrucción 1/2014 de la Dirección General de Sostenibilidad. En el mismo, se harán constar de forma clara y concreta los resultados de las mediciones de contaminantes, una descripción del sistema de medición y fechas y horas de las mediciones. Asimismo, en este archivo deberán registrarse las tareas de mantenimiento y las incidencias que hubieran surgido en el funcionamiento de los focos de emisiones: limpieza y revisión periódica de las instalaciones de depuración; paradas por averías; etc. Esta documentación estará a disposición de cualquier agente de la autoridad en la propia instalación, debiendo ser conservada por el titular de la instalación durante al menos diez años. Este archivo podrá ser físico o telemático y no deberá estar sellado ni foliado por la Dirección General de Sostenibilidad.

- h - Medidas a aplicar en situaciones anormales de explotación que puedan afectar al medio ambiente.

Fugas, fallos de funcionamiento:

1. En caso de incumplimiento de los requisitos establecidos en la AAU o incidencias ambientales, el titular de la instalación industrial deberá:
  - a) Comunicarlo a la Dirección General de Sostenibilidad en el menor tiempo posible, mediante correo electrónico o fax, sin perjuicio de la correspondiente comunicación por vía ordinaria.
  - b) Adoptar las medidas necesarias para volver a la situación de cumplimiento en el plazo más breve posible y para evitar la repetición del incidente.



2. El titular de la instalación industrial dispondrá de un plan específico de actuaciones y medidas para situaciones de emergencias por funcionamiento con posibles repercusiones en la calidad del Sostenibilidad.

Paradas temporales y cierre:

3. En el caso de paralización definitiva de la actividad o de paralización temporal por plazo superior a dos años, el titular de la AAU deberá entregar todos los residuos existentes en la instalación industrial a un gestor autorizado conforme a la Ley 22/2011, de 28 de julio; y dejar la instalación industrial en condiciones adecuadas de higiene medio ambiental.

- i - Prescripciones finales

1. Según el artículo 17 de la Ley 16/2015, de 23 de abril, de protección ambiental de la Comunidad Autónoma de Extremadura, la autorización ambiental unificada objeto de la presente resolución tendrá una vigencia indefinida, sin perjuicio de la necesidad de obtener o renovar las diversas autorizaciones sectoriales que sean pertinentes para el ejercicio de la actividad en los periodos establecidos en esta ley y en la normativa reguladora vigente.
2. El titular de la instalación deberá comunicar a la Dirección General de Sostenibilidad cualquier modificación que se proponga realizar en la misma según se establece en el artículo 20 de la Ley 16/2015, de 23 de abril, de protección ambiental de la Comunidad Autónoma de Extremadura.
3. La presente AAU podrá ser revocada por incumplimiento de cualquiera de sus condiciones.
4. El incumplimiento de las condiciones de la resolución constituye una infracción que irá de leve a grave, según el artículo 131 de la Ley 16/2015, de 23 de abril, de protección ambiental de la Comunidad Autónoma de Extremadura.

Contra esta resolución, que no pone fin a la vía administrativa, el interesado podrá interponer recurso de alzada de conformidad con lo establecido en los artículos 112, 115, 121 y 122 de la Ley 39/2015, de 1 de octubre, del Procedimiento Administrativo Común de las Administraciones Públicas, ante la Consejera para la Transición Ecológica y Sostenibilidad, en el plazo de un mes a contar desde el día siguiente al de la notificación de la presente resolución.

Transcurrido el plazo de interposición del recurso sin que éste se haya presentado, la presente resolución será firme a todos los efectos legales.

Mérida, 2 de julio de 2021.

El Director General de Sostenibilidad,  
JESÚS MORENO PÉREZ

## ANEXO I

### RESUMEN DEL PROYECTO

— Categoría Ley 16/2015: categoría 3.2.b del Anexo II, relativa a "Instalaciones para tratamiento y transformación, diferente al mero envasado, de las siguientes materias primas, tratadas o no previamente, destinadas a la fabricación de productos alimenticios o piensos a partir de materia prima vegetal, sean fresca, congelada, conservada, precocinada, deshidratada o completamente elaborada, de una capacidad de producción de productos acabados igual o inferior a 300 toneladas por día o 600 toneladas por día en caso de que la instalación funcione durante un periodo no superior a 90 días consecutivos en un año cualquiera, y superior a 20 toneladas por día".

— Actividad: El proyecto consiste en la mejora tecnológica de un conjunto de industrias, las cuales tendrán las siguientes capacidades de producción:

- La actividad de la bodega es la producción de vinos de calidad amparados en el D.O. Ribera del Guadiana. Vinos tintos del año, crianzas reservas y grandes reservas. En conjunto la producción de vinos tintos y blancos alcanza una capacidad de 70.877,17 Hl al año. De los que: 693,50 Hl. son envasados, para su comercialización como vino del año y 93 Hl. son destinados a crianzas, reservas y grandes reservas. El resto de los vinos producidos, así como el mosto, son comercializados en grandes envases a granel.

La capacidad técnica de la bodega sería de unos 500 t/día de uva lo que se correspondería con unos 350.000 litros de vino.

- La almazara tiene una capacidad de molturación de 4,1 t/hora y cuenta con 2 líneas lo que representa una capacidad de 196,8 t/día de aceituna molturada que se corresponde con unos 39,36 t/día de aceite producido.
- La fábrica de aderezo tiene una capacidad de producción de 80 t/día de aceitunas aderezadas.

— Ubicación: Las industrias están emplazadas, según datos facilitados por el promotor, en suelo clasificado de uso industrial, en las parcelas con referencia catastral 0817003QC-3701N0001AA, 0817004QC3701N0001BA y 0817005QC3701N0001YA, en el término municipal de Villafranca de los Barros (Badajoz).

— Infraestructuras, instalaciones y equipos principales:

El proyecto consiste en la mejora tecnológica de las tres actividades, las cuales disponen de una serie de instalaciones y equipos propios de cada actividad.





La bodega de vinos cuenta con:

- Naves de depósitos autovaciantes.
- Nave de envasado y embotellado.
- Nave de Barricas y zona de catas.
- Almacén.
- Prensas Continuas.
- Separador pulpa-hueso.
- Depósitos de almacenamiento.
- Depósitos tipo Ganímedes.
- Maquinaria.
- Instalaciones.

La almazara cuenta con:

- Patio de recepción.
- Aljibe.
- Almacén y cuarto de calderas, en la que se encuentra una caldera de biomasa de 400 KWt de potencia térmica.
- Edificio almazara.

La fábrica de aderezo cuenta con:

- Cobertizo cocederas.
- Nave de aderezo.
- Explanada Fermentadores.
- Caseta para Bombas.

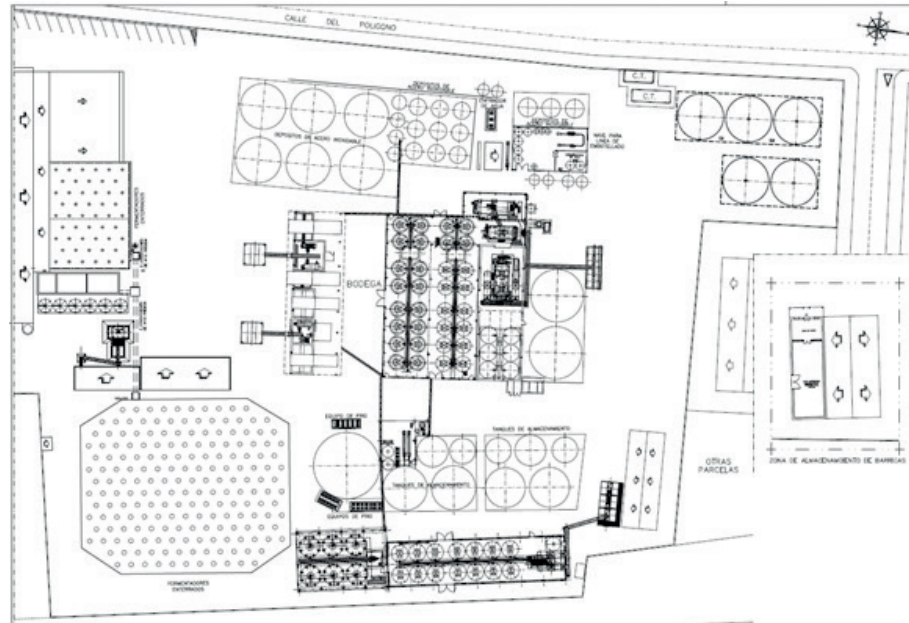
**ANEXO GRÁFICO**

Fig. 1. Situación proyectada de las instalaciones de la bodega de vinos

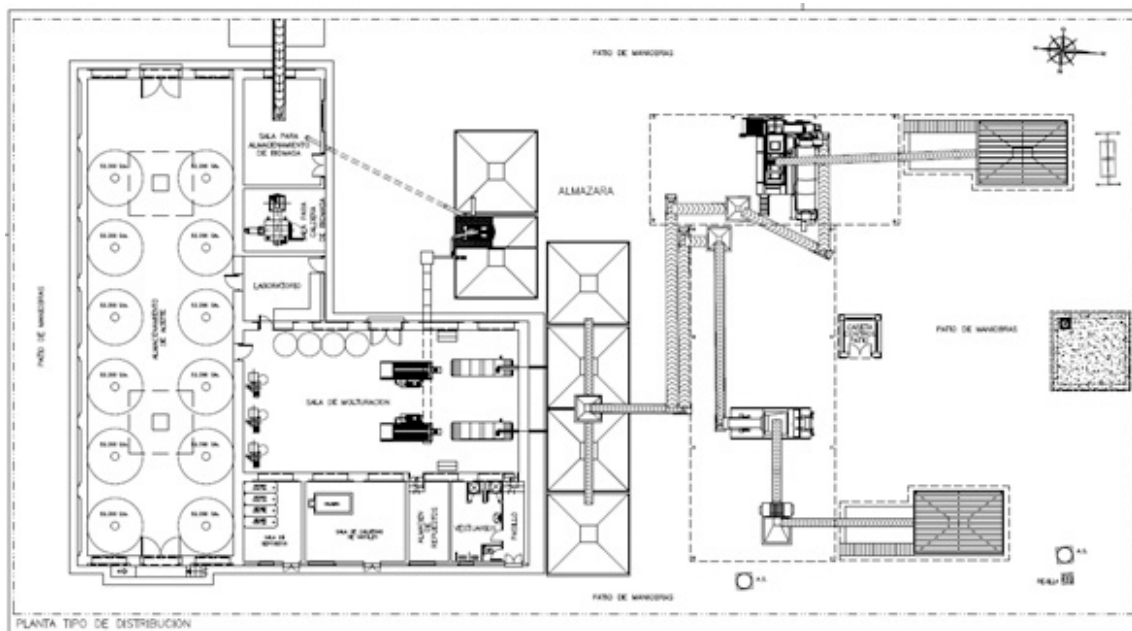


Fig. 2. Situación proyectada de las instalaciones de la almazara

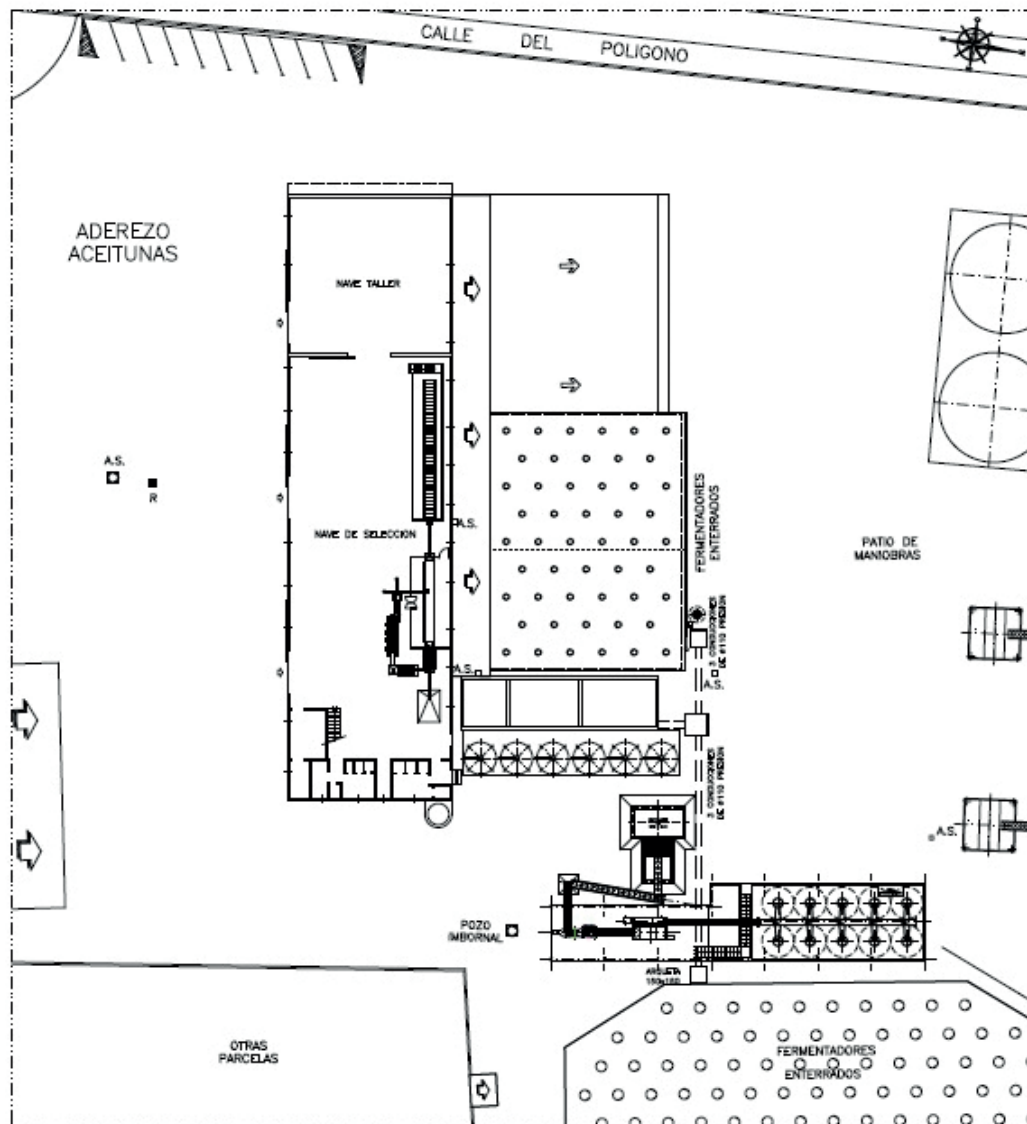


Fig. 3. Situación proyectada de las instalaciones de la fábrica de aderezo